



C.I.S.S. Pinerolo

Tavoli di Coprogettazione

PNRR – M5C2.1 Investimento 1.3 Housing Temporaneo e Stazioni di Posta

RELAZIONE CONCLUSIVA

In seguito all'indizione di Procedura ad evidenza pubblica, finalizzata all'individuazione di soggetti del Terzo Settore disponibili alla coprogettazione e gestione in partnership di attività e interventi nell'ambito del piano operativo per la presentazione da parte degli Ambiti Sociali Territoriali di proposte di adesione alle progettualità di cui alla Missione 5 "Inclusione e Coesione", Componente 2 "Infrastrutture sociali, famiglie, comunità e terzo settore", Sottocomponente 1 "Servizi sociali, disabilità e marginalità sociale", – Investimento 1.3 - Housing temporaneo e stazioni di posta; sono stati ammessi a partecipare al relativo Tavolo di Coprogettazione i seguenti soggetti:

1. Diocesi di Pinerolo – Caritas Diocesana
2. Raggruppamento da costituirsi tra Diaconia Valdese – Diaconia Valdese Valli (D.V.V.) e Cooperativa Sociale Patchanka – Casa Del Lavoro
3. Raggruppamento da costituirsi tra Cea – AVOSD Odv e Associazione Volontari Oratorio San Domenico - AVOSD
4. Cooperativa Animazione Valdocco

Al Tavolo ha inoltre partecipato l'Unione Montana dei Comuni delle Valli Chisone e Gemanasca (ente partner per l'attuazione del PNRR, in qualità di Ente Gestore dell'ATS).

Si sono pertanto svolti n. 4 incontri del Tavolo di Coprogettazione, rispettivamente in data 02.03.2022, 09.03.2022, 05.05.2022, 14.06.2022, in merito ai quali si relaziona brevemente, per punti, di seguito:

Incontro del Tavolo di Coprogettazione del 02.03.2022:

- Intervento introduttivo di apertura del Tavolo a cura della Direttrice del CISS Pinerolo;
- Intervento della Responsabile Area Adulti, con un focus sull'offerta attuale dei servizi del CISS in risposta ai bisogni degli utenti adulti in situazione di grave marginalità sociale o povertà estrema, in termini quantitativi e qualitativi;
- Introduzione al PNRR, relazione circa la scelta di partecipare alla Manifestazione di interesse per la presentazione da parte degli Ambiti Territoriali Sociali (A.T.S.) di proposte di adesione alle progettualità di cui alla Missione 5 "Inclusione e coesione", Componente 2 "Infrastrutture sociali, famiglie, comunità e terzo settore", Sottocomponente 1 "Servizi Sociali, disabilità e marginalità sociale" – Investimento 1.3 "Housing temporaneo e stazioni di posta"; nonché circa la scelta di adottare lo strumento della Coprogettazione;
- Richiesta alle singole organizzazioni partecipanti di condividere con i presenti al Tavolo l'idea progettuale presentata in fase di manifestazione di interesse. Interventi di: Diocesi di Pinerolo – Caritas Diocesana, Raggruppamento da costituirsi tra Diaconia Valdese – Diaconia Valdese Valli (D.V.V.) e Cooperativa Sociale Patchanka – Casa Del Lavoro, Raggruppamento da costituirsi tra Cea – AVOSD Odv e Associazione Volontari Oratorio San Domenico – AVOSD, Cooperativa Animazione Valdocco;
- Illustrazione dei contenuti del Piano Operativo per la presentazione da parte degli Ambiti Sociali Territoriali di proposte di adesione alle progettualità di cui alla Missione 5 "Inclusione E Coesione",

Componente 2 "Infrastrutture sociali, famiglie, comunità e terzo settore", Sottocomponente 1 "Servizi sociali, disabilità e marginalità sociale", – Investimenti 1.1, 1.2 e 1.3 del Piano Nazionale Di Ripresa e Resilienza (PNRR), con focus sull'investimento 1.3.

Incontro del Tavolo di Coprogettazione del 09.03.2022:

- Illustrazione dei contenuti dell'Avviso pubblico 1/2022 PNRR - Next generation Eu - Proposte di intervento per l'inclusione sociale di soggetti fragili e vulnerabili e del Piano operativo e delle linee guida progettuali vigenti in tema di povertà estrema, stazioni di posta/centro servizi e housing first/led (LEPS – Piano Nazionale degli Interventi e dei Servizi Sociali 2021-2023).
- Condivisione delle intenzioni e scelte connesse alla presentazione della domanda di finanziamento al MLPS da parte del CISS Pinerolo (tempistiche, target di beneficiari, criteri premiali, etc.);
- Brainstorming iniziale. Centro servizi per il contrasto alla povertà – Stazioni di posta: quali sono le parole chiave? I risultati, raccolti tramite sistema interattivo con l'utilizzo di smartphone, sono sintetizzati nella word cloud che segue.



Housing First: quali sono le parole chiave? I risultati, raccolti tramite sistema interattivo con l'utilizzo di smartphone, sono sintetizzati nella word cloud che segue.

Housing First

Parole chiave



- Indagine, condotta tramite tecniche partecipative ed analisi in condivisione con il Tavolo, di Punti di forza / Risorse e Criticità / Problemi del territorio e dei suoi servizi diretti al target di utenza specifico ed in particolare riguardanti i servizi per il contrasto alla povertà. I risultati dell'analisi sono di seguito schematicamente sintetizzati.

Servizi per il Contrasto alla Povertà

Punti di forza / Risorse

- Ricchezza esperienze esistenti / pluralità
- Dimensione comunitaria
- Attenzione diffusa
- Iniziativa
- Competenza
- Presenza del valore dell'inclusione nella comunità
- Rete tra i servizi
- Sinergia pubblico / Terzo Settore
- Volontariato
- Investimenti enti del terzo settore
- Progetti personalizzati che integrano abitazione e presa in carico sociale
- Autodeterminazione del soggetto nel proprio percorso
- Personalizzazione dell'intervento
- Empatia
- Accoglienza
- Flessibilità delle risposte
- Volontà

Criticità / Problemi

- Mancanza coordinamento tra servizi e integrazione
- Competizione divisiva
- Risposte non sempre adeguate nella presa in carico
- Debole domanda mondo del lavoro
- Necessità accompagnamenti straordinari (lavoro)
- Urgenza e gravità bisogni primari
- Territorio con collegamenti difficili e zone periferiche con minori opportunità
- Scarsità risposte per cronici (uscita livello emergenziale)
- Bassa contrattualità
- Risorse difficilmente reperibili
- Difficoltà nella definizione del bisogno effettivo
- Intercettazione bisogno reale / tempi di intervento
- Carente organizzazione
- Comunicazione
- Rete non sistematizzata
- Evoluzione demografica / costo della vita
- Attivazione e mantenimento reddito
- Etichettamento, modello sociale categorizzato sulla povertà / accesso universale
- Buchi della rete nella presa in carico
- Sostenibilità
- Risorse economiche
- Costo delle strutture
- Richiesta crescente

- Costruzione partecipata del sistema Albero dei Problemi, partendo dalle sopraelencate Criticità/Problemi, con riflessione circa i possibili obiettivi e soluzioni, da sviluppare nell'incontro successivo. Ne risultano due Alberi dei problemi, uno per i servizi ricompresi nel centro servizi e stazione di posta, uno per quanto attiene i servizi di Housing first, i quali sono di seguito riportati.

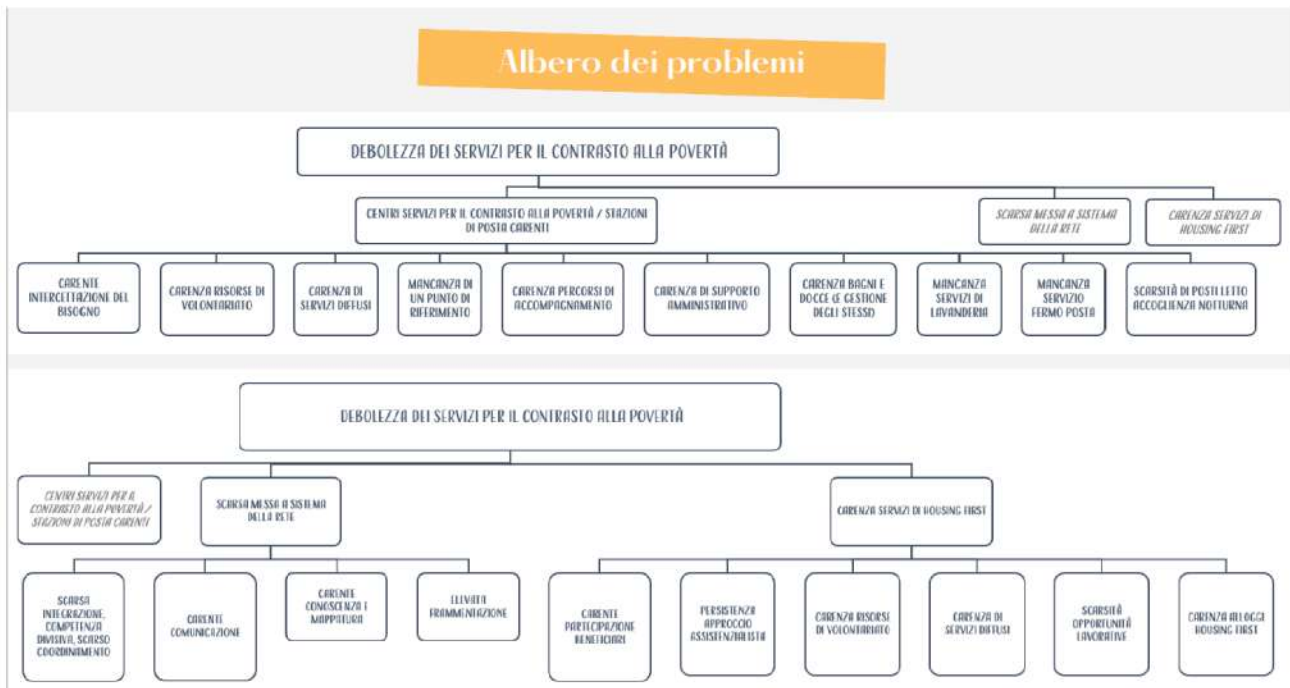

Incontro del Tavolo di Coprogettazione del 05.05.2022:

- Introduzione: condivisione delle principali novità apprese tramite le news e le FAQ pubblicate sul sito del MLPS;
- Progettazione esecutiva: individuazione dei cluster progettuali (così come riportato nell'immagine seguente) a partire da ciascuno degli alberi dei problemi redatti durante il precedente incontro, e successiva elaborazione degli alberi degli obiettivi.

HOUSING FIRST:

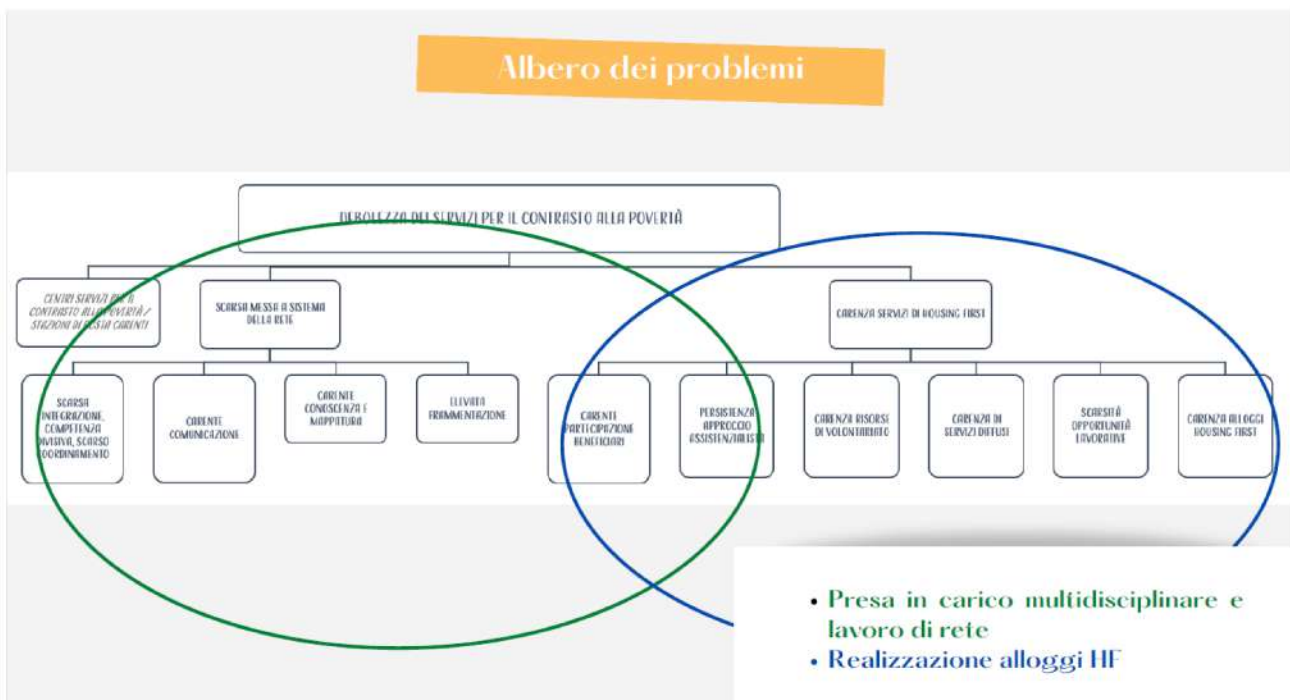

Albero degli obiettivi

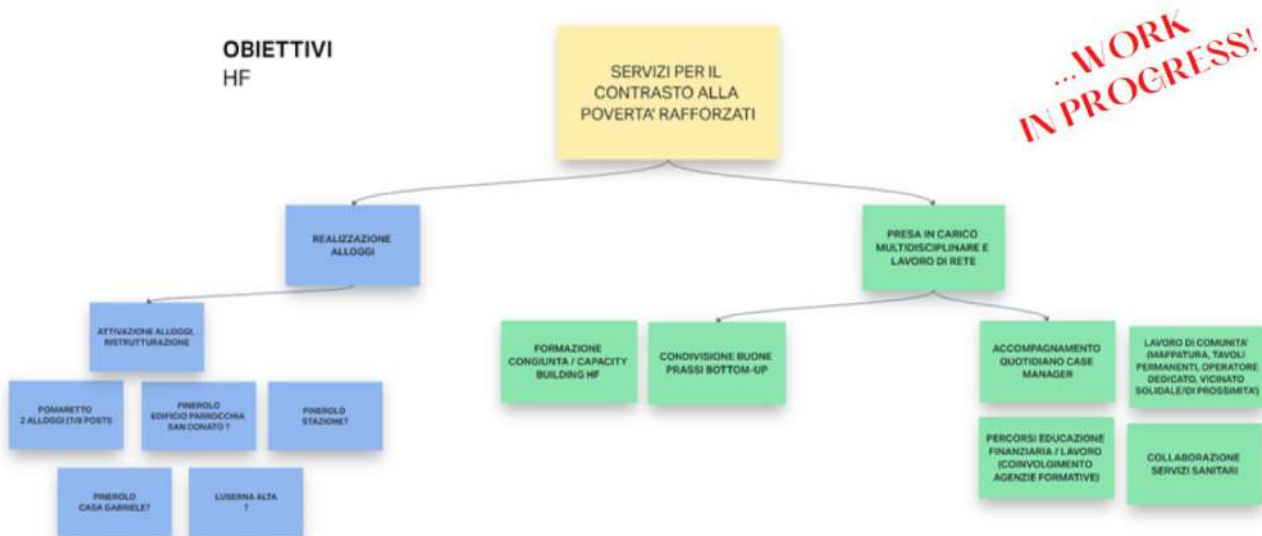

- Analisi partecipata sulle possibili soluzioni abitative da valutare rispetto agli appartamenti di Housing First e relative disponibilità pervenute dai soggetti partecipanti al Tavolo: soluzione ubicata nel Comune di Pomaretto, messa a disposizione dal Raggruppamento da costituirsi tra Diaconia Valdese – Diaconia Valdese Valli (D.V.V.) e Cooperativa Sociale Patchanka – Casa Del Lavoro; soluzione ubicata nel Comune di Pinerolo, messa a disposizione dal Raggruppamento da costituirsi tra Cea – AVOSD Odv e Associazione Volontari Oratorio San Domenico – AVOSD; soluzione ubicata nel Comune di Pinerolo (Stazione) messa a disposizione da Cooperativa Animazione Valdocco; soluzioni ubicate nel Comune di Pinerolo (Casa Gabriele) e di Luserna Alta, messe a disposizione da Caritas Diocesana. Le organizzazioni si impegnano ad approfondire le caratteristiche delle strutture, valutare la fattibilità del progetto di ristrutturazione alla presenza di un professionista esperto, nonché la possibilità di istituire un vincolo di destinazione d’uso, così come previsto dall’Avviso 1/2022 PNRR del MLPS, impegnandosi alla restituzione delle informazioni raccolte al Tavolo, durante il successivo incontro;

CENTRO SERVIZI E STAZIONE DI POSTA:

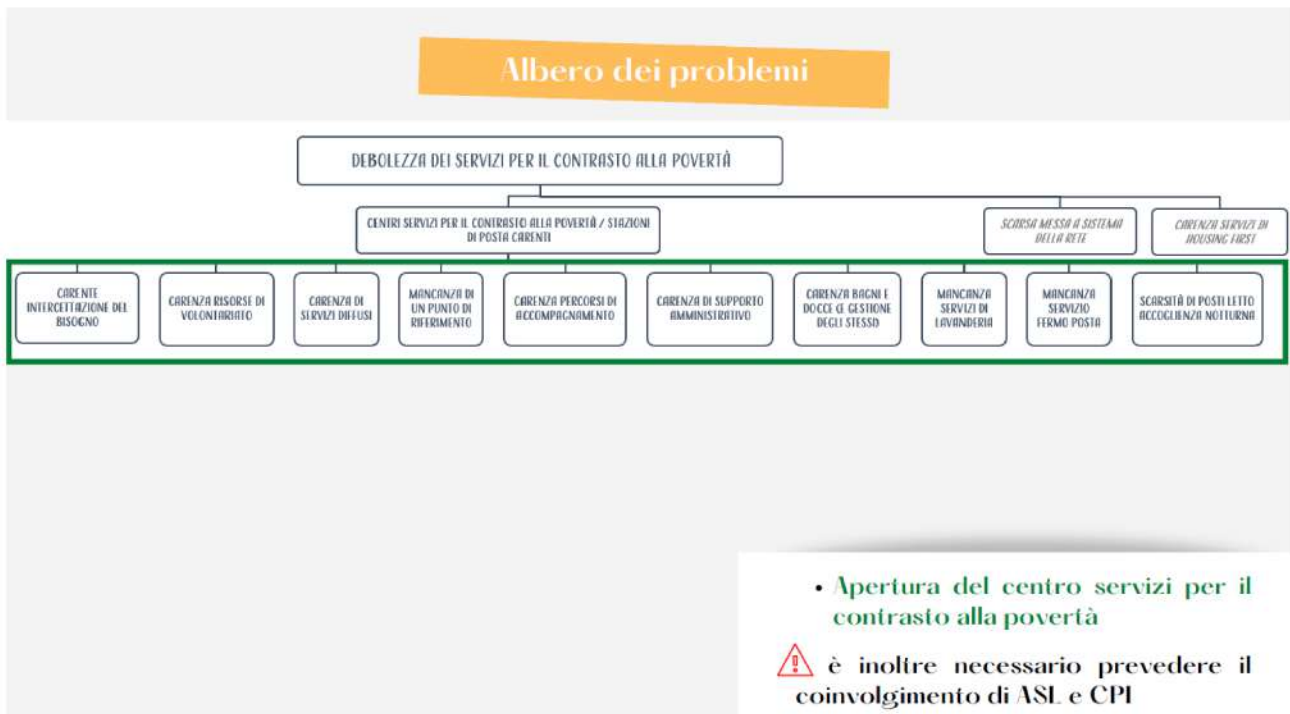

- Analisi partecipata sulle possibili soluzioni da valutare rispetto all'ubicazione del Centro Servizi/Stazione di posta e relative disponibilità pervenute dai soggetti partecipanti al Tavolo: soluzione ubicata nel Comune di Pinerolo, messa a disposizione da Diocesi di Pinerolo – Caritas Diocesana, che manifesta la volontà di acquistare l'immobile della Ex Caserma dei Carabinieri sito in Piazza Santa Croce a Pinerolo. Caritas Diocesana si impegna pertanto ad approfondire le caratteristiche della struttura, valutare la fattibilità del progetto di ristrutturazione alla presenza di un professionista esperto, nonché la possibilità di istituire un vincolo di destinazione d'uso, così come previsto dall'Avviso 1/2022 PNRR del MLPS, impegnandosi alla restituzione delle informazioni raccolte al Tavolo, durante il successivo incontro.

- Analisi partecipata del vantaggio di costituire un Centro Servizi il più possibile capillare sul territorio, che possa includere i servizi già presenti sul territorio pinerolese e quelli di nuova costituzione o oggetto di migrazione all'interno dello stabile eventualmente ristrutturato per accogliere la Stazione di Posta, ed unanime decisione di costruire un sistema integrato e di rete.

Incontro del Tavolo di Coprogettazione del 14.06.2022:

- Introduzione: condivisione circa il Decreto Dirigenziale 98 del 9 maggio 2022, inerente il riparto delle risorse PNRR – Avviso pubblico 1/2022 e l'ammissibilità a finanziamento del CISS Pinerolo;
- Condivisione della Scheda progettuale pubblicata sul sito del MLPS, con specifico focus sul Piano finanziario (Budget di investimento e di gestione) e sul Cronoprogramma, analisi delle ipotesi di gestione e dei monte ore ricavabili dai costi di gestione a disposizione, per la sostenibilità del progetto negli anni di attuazione del PNRR;
- Condivisione delle principali scadenze prospettate dal Ministero e delle criticità in termini di tempistiche, nella realizzazione di progettazione architettonica e attivazione/svolgimento dei lavori di ristrutturazione degli immobili;
- Restituzione delle Organizzazioni che avevano messo a disposizione i propri immobili nell'incontro precedente in riferimento alla linea di azione Housing First:
 - soluzione ubicata nel Comune di Pomaretto: il Raggruppamento da costituirsi tra Diaconia Valdese – Diaconia Valdese Valli (D.V.V.) e Cooperativa Sociale Patchanka – Casa Del Lavoro conferma la possibilità di istituire vincolo di destinazione d'uso e di realizzare quindi la ristrutturazione;
 - soluzione ubicata nel Comune di Pinerolo: il Raggruppamento da costituirsi tra Cea – AVOSD Odv e Associazione Volontari Oratorio San Domenico – AVOSD riferisce che le condizioni dell'immobile sono tali da necessitare di un investimento troppo ingente per renderlo fruibile e che gli spazi interni non si adattano alle esigenze dettate dalle linee guida Housing First;
 - soluzione ubicata nel Comune di Pinerolo (Stazione): la Cooperativa Animazione Valdocco riferisce essere possibile l'intervento di ristrutturazione e modifica degli spazi interni per rispondere ai requisiti dell'Housing First, così come risulta possibile l'istituzione di un vincolo di destinazione d'uso, sentito anche il Comune di Pinerolo, che sta attualmente contribuendo alla gestione dell'edificio, con il quale la Cooperativa si impegna a prendere specifici accordi al fine di evitare che si configuri la fattispecie del doppio finanziamento;
 - soluzioni ubicate nel Comune di Pinerolo (Casa Gabriele) e di Luserna Alta: Caritas Diocesana riscontra l'impossibilità di impiegare tali strutture per il presente progetto, in quanto già utilizzate per differenti scopi connessi alla povertà estrema/grave marginalità adulta;
- Le organizzazioni presenti al tavolo, interpellate rispetto al ruolo che intendono ricoprire all'interno dell'attuazione del progetto Housing First, si rendono pertanto disponibili come segue:
 - Raggruppamento da costituirsi tra Diaconia Valdese – Diaconia Valdese Valli (D.V.V.) e Cooperativa Sociale Patchanka – Casa Del Lavoro – Ristrutturazione alloggi Pomaretto;
 - Cooperativa Animazione Valdocco - Riqualificazione spazi Stazione Pinerolo;
 - Raggruppamento da costituirsi tra Diaconia Valdese – Diaconia Valdese Valli (D.V.V.) e Cooperativa Sociale Patchanka – Casa Del Lavoro - Sviluppo sistema presa in carico (personale: Operatore sociale di comunità e Educatore Professionale);
 - Cooperativa Animazione Valdocco - Sviluppo sistema presa in carico (personale: Operatore sociale di comunità e Educatore Professionale)
 - Raggruppamento da costituirsi tra Diaconia Valdese – Diaconia Valdese Valli (D.V.V.) e Cooperativa Sociale Patchanka – Casa Del Lavoro - Sviluppo sistema presa in carico (personale: Operatore politiche attive al lavoro);

- Restituzione di Caritas Diocesana, che aveva messo a disposizione l'immobile della Ex Caserma di Piazza Santa Croce immobili nell'incontro precedente in riferimento alla linea di azione Stazione di Posta: Caritas Diocesana riferisce di stare procedendo all'acquisto dell'immobile, di poter istituire un vincolo di destinazione d'uso così come previsto dall'Avviso Pubblico 1/2022 PNRR, nonché di poter procedere alla ristrutturazione creando dei locali per erogare servizi di lavanderia e docce (alla data attuale non funzionanti a Pinerolo), mensa e sportello (già presenti nei locali del CD di Via Lequio a Pinerolo, ma i cui spazi sono insufficienti a soddisfare le richieste).
- Le organizzazioni presenti al tavolo, interpellate rispetto al ruolo che intendono ricoprire all'interno dell'attuazione del progetto Stazione di Posta, si rendono disponibili come segue:
 - Caritas Diocesana – Ristrutturazione Ex Caserma, apertura stazione di posta e gestione (personale: operatore sociale esperto in lavoro di comunità con adulti);
 - Raggruppamento da costituirsi tra Cea – AVOSD Odv e Associazione Volontari Oratorio San Domenico – AVOSD - Rafforzamento dei servizi offerti (personale: educatore di strada/di comunità);
 - Raggruppamento da costituirsi tra Diaconia Valdese – Diaconia Valdese Valli (D.V.V.) e Cooperativa Sociale Patchanka – Casa Del Lavoro - Rafforzamento dei servizi offerti (personale: operatore politiche attive al lavoro)
- Si richiede inoltre alle organizzazioni che hanno fornito la propria disponibilità di indicare dei costi orari per le varie prestazioni/attività ipotizzate, da impiegare per la compilazione del Piano finanziario, nonché di produrre successivamente tutta la documentazione utile per gli interventi di ristrutturazione, così come richiesta dall'Avviso Pubblico 1/2022 PNRR - Next generation Eu - Proposte di intervento per l'inclusione sociale di soggetti fragili e vulnerabili;
- Conclusione: dopo una analisi partecipata della situazione, si addivene all'unanime conclusione di voler procedere alla presentazione del progetto per l'Investimento 1.3 – Housing temporaneo e stazioni di posta, compilando distintamente le due schede progettuali fornite dal MLPS ed i relativi allegati;
- Il Tavolo verrà portato a conoscenza dei progetti e dei budget presentati dal CISS Pinerolo nell'ambito della richiesta di finanziamento e si aggiornerà per la sottoscrizione di apposita Convenzione di Coprogettazione.